

МИНИСТЕРСТВО ПРОСВЕЩЕНИЯ РОССИЙСКОЙ ФЕДЕРАЦИИ

Главный информационно-вычислительный центр

**ПРОГРАММНЫЙ КОМПЛЕКС «ОО-2»**

**РУКОВОДСТВО ПОЛЬЗОВАТЕЛЯ**

ГИВЦ  
Москва 2022 г.

## Содержание:

ВВЕДЕНИЕ .....	3
1. ЭКСПЛУАТАЦИЯ ПК «ОО-2» .....	4
2. РАБОТА С ПК «ОО-2» .....	7
2.1. ВВОД, РЕДАКТИРОВАНИЕ И КОРРЕКТИРОВАНИЕ СТАТИСТИЧЕСКОЙ ИНФОРМАЦИИ ПО ФОРМЕ ФСН № ОО-2 .....	7
2.2. ЗАГРУЗКА ДАННЫХ ИЗ ШАБЛОНА MS EXCEL .....	18
2.3. ПРОВЕРКА ОБНОВЛЕНИЙ ПК «ОО-2» .....	21

## **ВВЕДЕНИЕ**

Данное руководство пользователя составлено для работы с программным комплексом «ОО-2» (ПК «ОО-2»), который позволяет заполнять и формировать отчеты по форме федерального статистического наблюдения (далее – ФСН) № ОО-2.

Настоящее руководство описывает порядок эксплуатации ПК «ОО-2»  
Приведенные сведения предназначены для конечных пользователей.

Для использования, ПК «ОО-2» должен быть установлен на компьютер пользователя.

Характер изложения данного руководства предполагает, что пользователь знаком с одной из операционных систем семейства Microsoft Windows (Windows XP, Windows 7, Windows 8(x). Windows 10), а также с офисными пакетами Microsoft Office либо LibreOffice.

## 1. ЭКСПЛУАТАЦИЯ ПК «ОО-2»

Для работы с программным комплексом следует установить разрешение экрана монитора не менее чем 1280 на 1024 пикселей.

После запуска программы перед пользователем на экране дисплея появится меню ПК «ОО-2». Меню состоит из следующих пунктов:

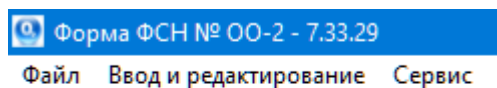

**Рис. 1**

- Файл;
- Ввод и Редактирование;
- Сервис.

Пункт: «Файл».

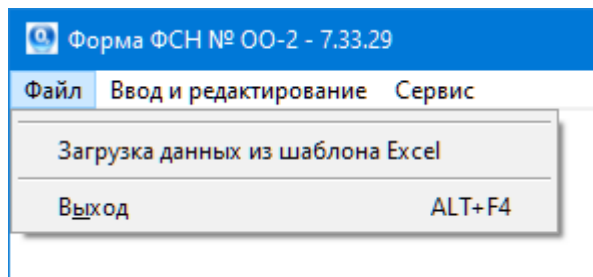

**Рис. 2**

Он предназначен для загрузки документов из шаблона MS Excel и выхода из программного обеспечения.

- Загрузка данных из шаблона MS Excel;
- Выход ALT+F4.

Загрузка данных из шаблона MS Excel позволяет загрузить данные по форме ФСН № 00-2 из заполненного файла формата MS Excel.

Пункт меню «Выход» отвечает за выход и завершение работы с ПК «00-2».

Пункт: «Ввод и редактирование».

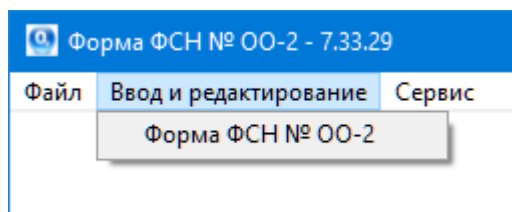

**Рис. 3**

Предназначен для заполнения и редактирования показателей по форме ФСН № 00-2:

➤ Форма № 00-2

Выбрав пункт меню, можно производить заполнение, редактирование, осуществлять коррекцию введенной информации, а также формировать выходной файл и документ в формате MS Excel (LibreOffice Calc) по форме ФСН № 00-2.

Пункт: «Сервис».

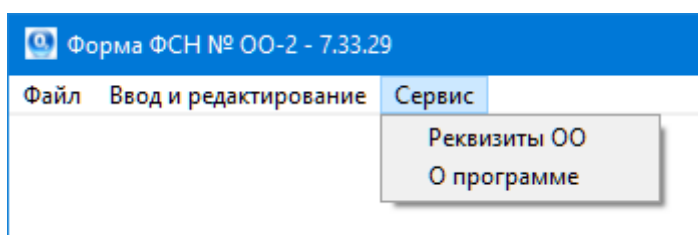

**Рис. 4**

➤ Настройка;

➤ О программе.

Пункт меню «Настройка» позволяет заполнить краткую информацию об отчитывающейся организации, такую как наименование отчитывающейся организации, почтовый адрес. Эти данные будут использованы для заполнения титульного листа, при формировании твердой копии документа

Пункт меню «О программе» содержит краткое описание программного комплекса, список изменений по версиям программного обеспечения, а также проверки ПК «00-2» на наличие новых версий.

## 2. РАБОТА С ПК «ОО-2»

### 2.1. ВВОД, РЕДАКТИРОВАНИЕ И КОРРЕКТИРОВАНИЕ СТАТИСТИЧЕСКОЙ ИНФОРМАЦИИ ПО ФОРМЕ ФСН № ОО-2

Пункт «Ввод и редактирование» совмещает в себе возможность как заполнения документа с нуля, так и редактирование уже существующего документа:

Для ввода, редактирования и корректирования статистической информации по форме ФСН № «ОО-2» необходимо выполнить следующие действия:

В пункте меню «Ввод и редактирование» выбрать подпункт «Форма № ОО-2». После выполнения этих действий откроется окно содержащее список разделов формы.



Рис. 5

В открывшемся окне, из списка разделов, выбрать требуемый раздел и после этого нажать кнопку «Выбор».

Форма ФСН № 00-2

1.1 Раздел: Характеристика здания (зданий)  
 1.1.1 Раздел: Характеристика материала стен здания (зданий)  
 1.2 Раздел: Сведения о помещениях  
 1.3 Раздел: Перевозка обучающихся, проживающих в отдаленных районах  
 1.4 Раздел: Охват обучающихся горячим питанием (на конец отчетного года)  
 1.5 Раздел: Наличие и использование площадей  
 1.6 Раздел: Деятельность организации  
 2.1 Раздел: Количество персональных компьютеров и информационного оборудования (на конец отчетного года)  
 2.2 Раздел: Наличие специальных программных средств (кроме программных средств общего назначения) (на конец отчетного года)  
 2.3 Раздел: Максимальная скорость доступа к Интернету (заполняют организации, имеющие доступ к Интернету (подраздел 2.1 ст)  
 2.4 Раздел: Информационная открытость организации  
 2.5 Раздел: Реализация образовательных программ с применением электронного обучения, дистанционных образовательных технол  
 2.6 Раздел: Формирование и использование библиотечного (книжного) фонда  
 2.7 Раздел: Информационное обслуживание и другие характеристики библиотеки (на конец отчетного года)  
 3.1 Раздел: Распределение объема средств организации по источникам их получения и видам деятельности  
 3.2 Раздел: Расходы организации  
 3.3 Раздел: Сведения о численности и оплате труда работников организации  
 3.4 Раздел: Сведения о численности обучающихся в организации  
 3.5 Раздел: Затраты на внедрение и использование цифровых технологий в отчетном году  
 3.6 Раздел: Источники финансирования внутренних затрат на внедрение и использование цифровых технологий

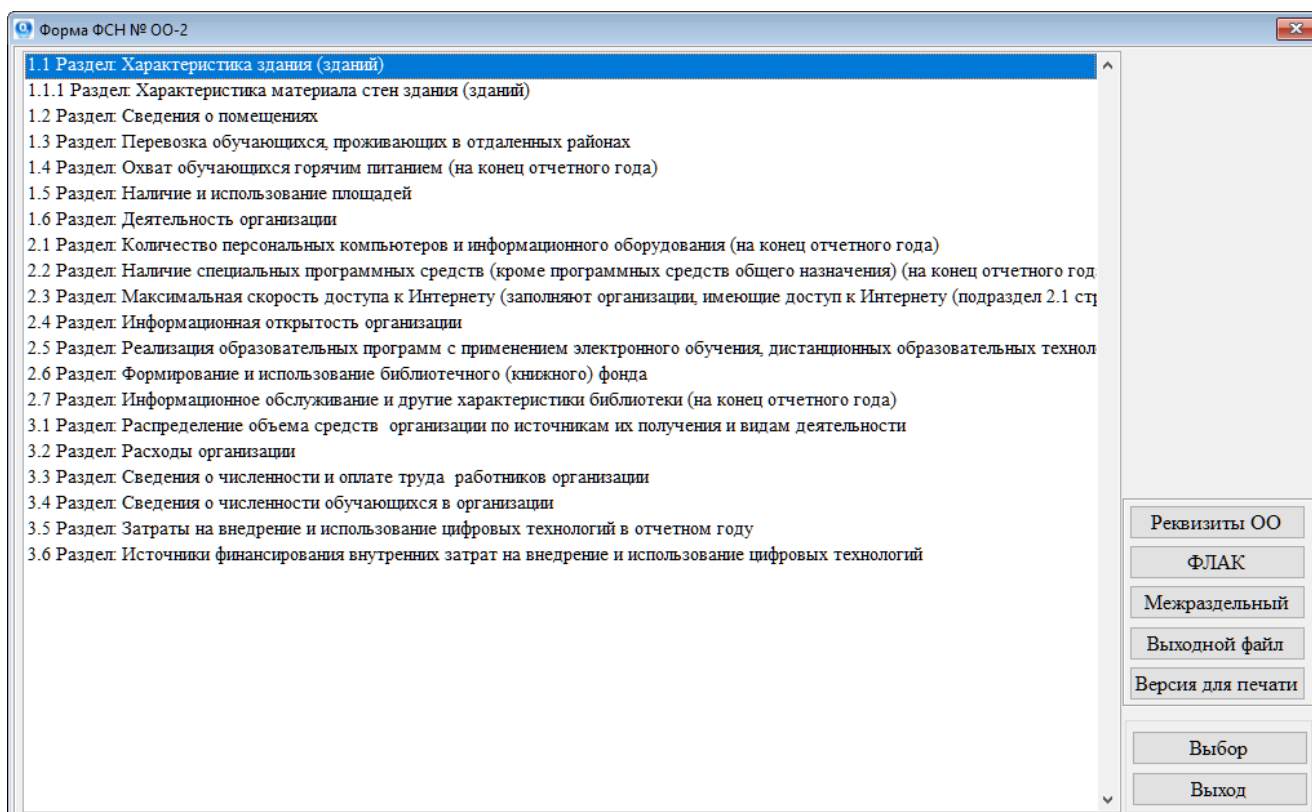
Реквизиты 00  
 ФЛАК  
 Межраздельный  
 Выходной файл  
 Версия для печати  
 Выбор  
 Выход

Рис. 6

Далее откроется экранная форма соответствующего раздела.

Форма ФСН № 00-2. Раздел 2.2 - Наличие специальных программных средств (кроме программных средств общего ...

Раздел 2.2

Проверка/Сохранение

Наименование показателей	№ строки	Код: да – 1, нет – 0	
		Наличие в организации	в том числе доступно для использования обучающимися
1	2	3	4
Обучающие компьютерные программы по отдельным предметам или темам	01	<input type="checkbox"/> Нет	<input type="checkbox"/> Нет
Программы компьютерного тестирования	02	<input type="checkbox"/> Нет	<input type="checkbox"/> Нет
Электронные версии справочников, энциклопедий, словарей и т.п.	03	<input type="checkbox"/> Нет	<input type="checkbox"/> Нет
Электронные версии учебных пособий	04	<input type="checkbox"/> Нет	<input type="checkbox"/> Нет
Электронные версии учебников	05	<input type="checkbox"/> Нет	<input type="checkbox"/> Нет
Электронная библиотека	06	<input type="checkbox"/> Нет	<input type="checkbox"/> Нет
Электронный журнал, электронный дневник	07	<input type="checkbox"/> Нет	<input type="checkbox"/> Нет
Электронные справочно-правовые системы	08	<input type="checkbox"/> Нет	<input type="checkbox"/> Нет
Специальные программные средства для решения организационных, управленческих и экономических задач (без учета систем автоматизированного документооборота)	09	<input type="checkbox"/> Нет	X
Системы электронного документооборота	10	<input type="checkbox"/> Нет	<input type="checkbox"/> Нет
Средства контент-фильтрации доступа к Интернету	11	<input type="checkbox"/> Нет	X
Другие специальные программные средства	12	<input type="checkbox"/> Нет	<input type="checkbox"/> Нет

Рис. 7



Навигация по форме и перемещение в следующие ячейки осуществляется с помощью клавиш «табуляция», «стрелок» или при помощи компьютерной мыши.

Если в процессе заполнения раздела были допущены ошибки, то ячейки, участвующие в формулах логического арифметического контроля, и в которых были допущены ошибки, будут подсвечены красным цветом.

Форма ФСН № 00-2. Раздел 2.2 - Наличие специальных программных средств (кроме программных средств общего ...)

Раздел 2.2		Проверка/Сохранение	
Наименование показателей	№ строки	Код: да – 1, нет – 0	
		Наличие в организации	в том числе доступно для использования обучающимися
1	2	3	4
Обучающие компьютерные программы по отдельным предметам или темам	01	<input type="checkbox"/> Нет	<input checked="" type="checkbox"/> Да
Программы компьютерного тестирования	02	<input type="checkbox"/> Нет	<input checked="" type="checkbox"/> Да
Электронные версии справочников, энциклопедий, словарей и т.п.	03	<input type="checkbox"/> Нет	<input checked="" type="checkbox"/> Да
Электронные версии учебных пособий	04	<input type="checkbox"/> Нет	<input type="checkbox"/> Нет
Электронные версии учебников	05	<input type="checkbox"/> Нет	<input type="checkbox"/> Нет
Электронная библиотека	06	<input type="checkbox"/> Нет	<input type="checkbox"/> Нет
Электронный журнал, электронный дневник	07	<input type="checkbox"/> Нет	<input type="checkbox"/> Нет
Электронные справочно-правовые системы	08	<input type="checkbox"/> Нет	<input type="checkbox"/> Нет
Специальные программные средства для решения организационных, управленческих и экономических задач (без учета систем автоматизированного документооборота)	09	<input type="checkbox"/> Нет	X
Системы электронного документооборота	10	<input type="checkbox"/> Нет	<input type="checkbox"/> Нет
Средства контент-фильтрации доступа к Интернету	11	<input type="checkbox"/> Нет	X
Другие специальные программные средства	12	<input type="checkbox"/> Нет	<input type="checkbox"/> Нет

Рис. 8

Для получения более подробных сведений о правильности введенных данных, а также их сохранения или выхода из редактирования раздела, необходимо перейти на вторую закладку окна «Проверка/Сохранение». Для этого необходимо выполнить следующие действия – левой клавишей компьютерной мыши нажать на закладку «Проверка/Сохранение» (расположена в правом верхнем углу редактируемой формы).

Далее откроется страница, содержащая управляющие элементы и окно, отображающее увязки по формулам логического арифметического контроля.

**Рис. 9**

Блок управляющих элементов содержит следующие кнопки:



Рис. 10

- Сохранить;
- Коррекция;
- Экспорт;
- Текст;
- Выход.

Кнопка «Сохранить» используется для сохранения внесённых или изменённых данных по соответствующему разделу.

Кнопка «Коррекция» формирует протокол проверки по формулам логического арифметического контроля, текущего раздела с которым вы сейчас работаете, с возможностью вывода его на печать.

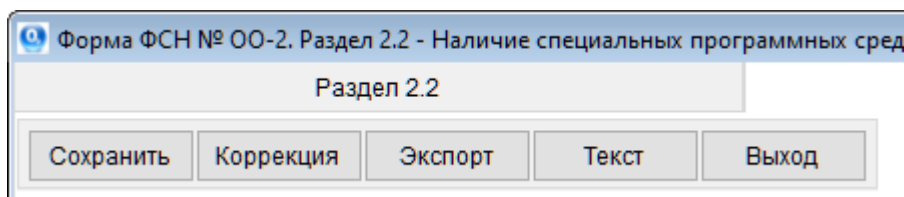

Рис. 11



Для осуществления комплексной проверки введенных данных, как в рамках одного раздела, так и между разделами, а также для формирования выходного файла и файла для создания твёрдой копии, необходимо воспользоваться блоком управления, показанном на (Рис. 5).

Блок управляющих элементов содержит следующие кнопки:

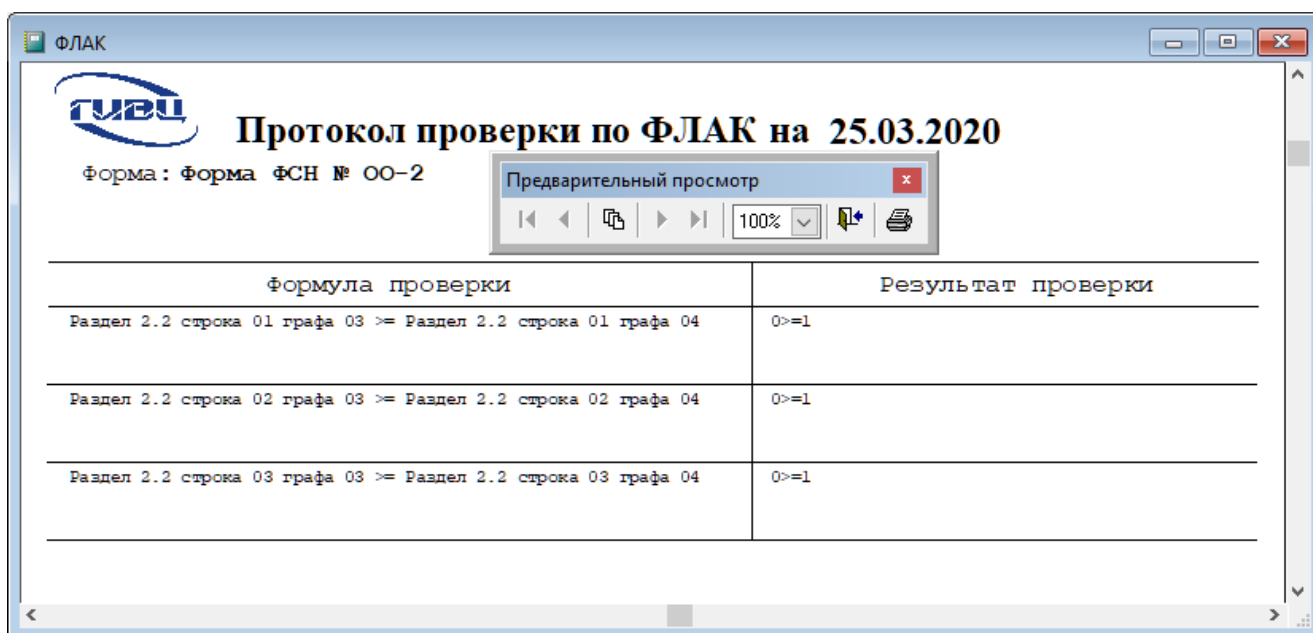
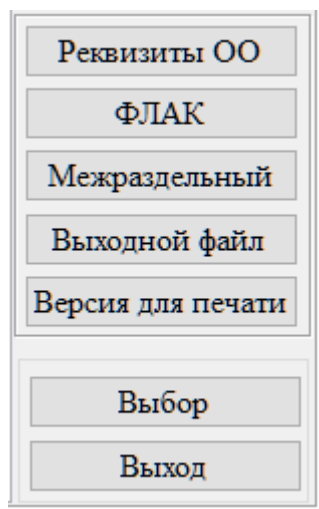

**Рис. 14**

- Реквизиты ОО;
- ФЛАК;
- Межраздельный;
- Выходной файл;
- Версия для печати;
- Выбор;
- Выход.

Кнопка «Реквизиты ОО» открывает окно, в котором можно заполнить информацию об образовательном учреждении, которая будет использована для заполнения титульного листа, при формировании твёрдой копии документа.

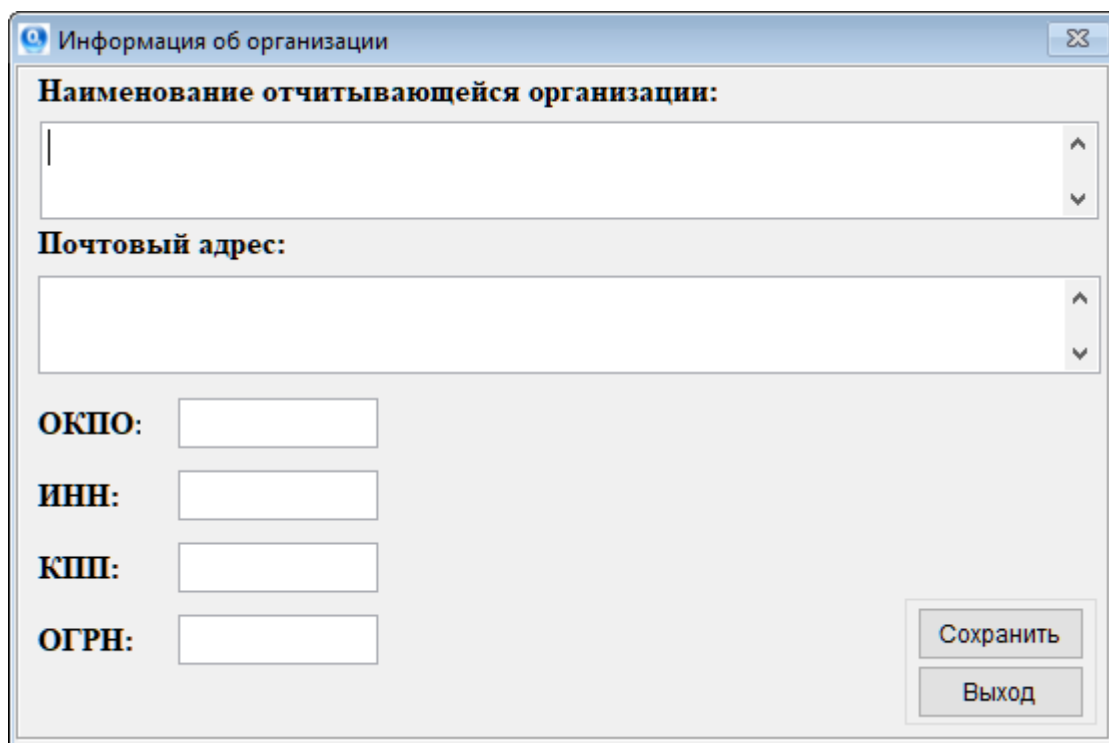

Информация об организации

**Наименование отчитываемой организации:**

**Почтовый адрес:**

**ОКПО:**

**ИНН:**

**КПП:**

**ОГРН:**

Сохранить

Выход

Рис. 15

Кнопка «ФЛАК» формирует протокол проверки по всем формулам логического арифметического контроля.



Рис. 16

Кнопка «Межраздельный» формирует протокол проверки только по межраздельным формулам логического арифметического контроля.

Кнопка «Выходной файл» позволяет сформировать файл с данными для его последующей загрузки в кабинет.

**Примечание:** Если в заполненных данных содержатся ошибки, то сформировать выходной файл нельзя – при попытке сформировать выходной файл будет отображено предупреждающее окно:

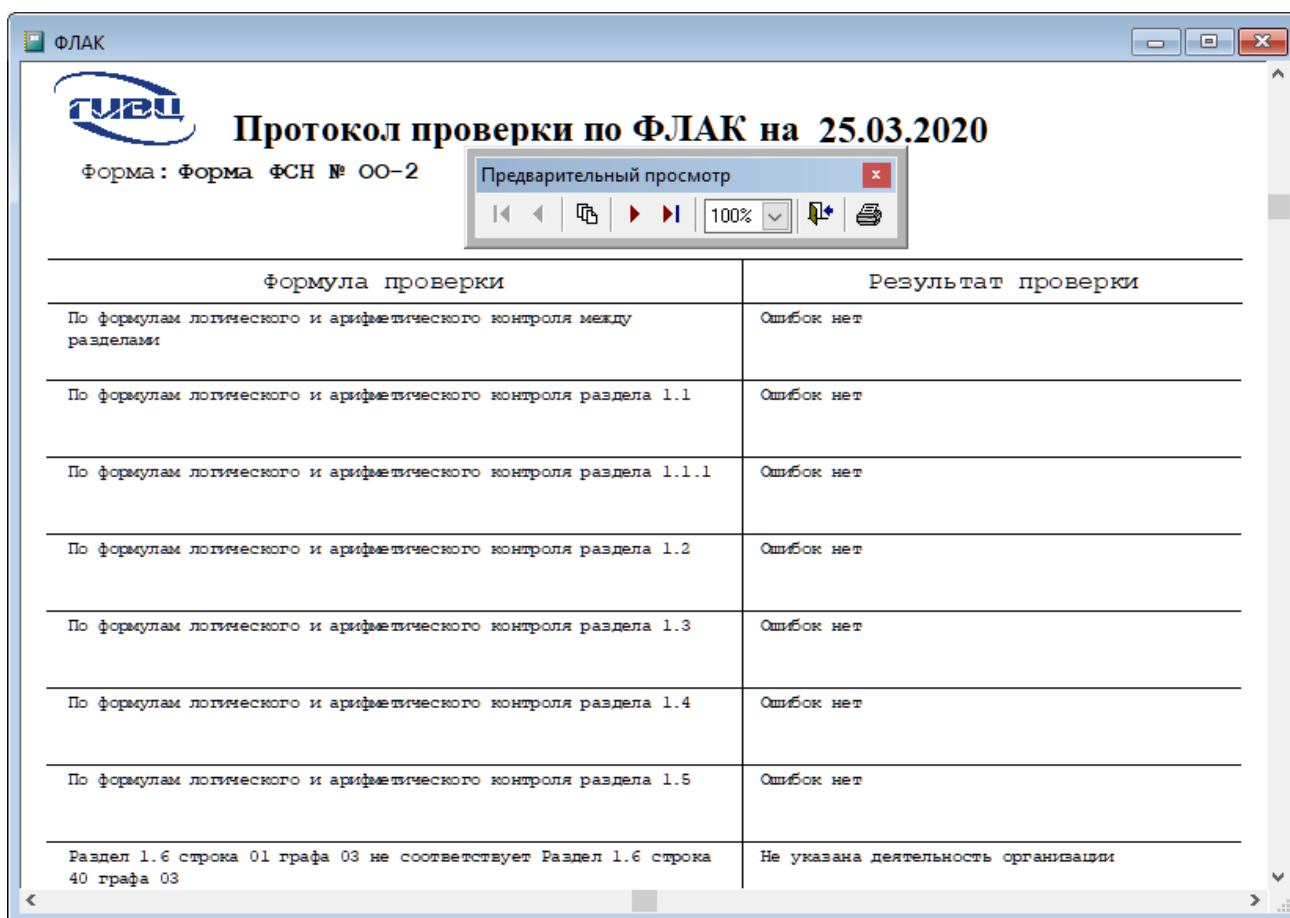

Рис. 17

Если в заполненных данных ошибок не содержится, то при попытке сформировать выходной файл будет предложено указать место, где будет сохранён документ.

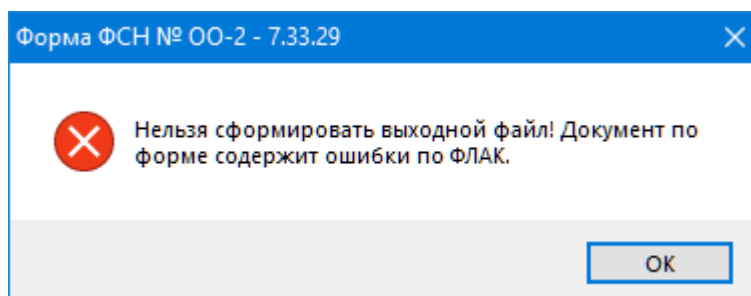
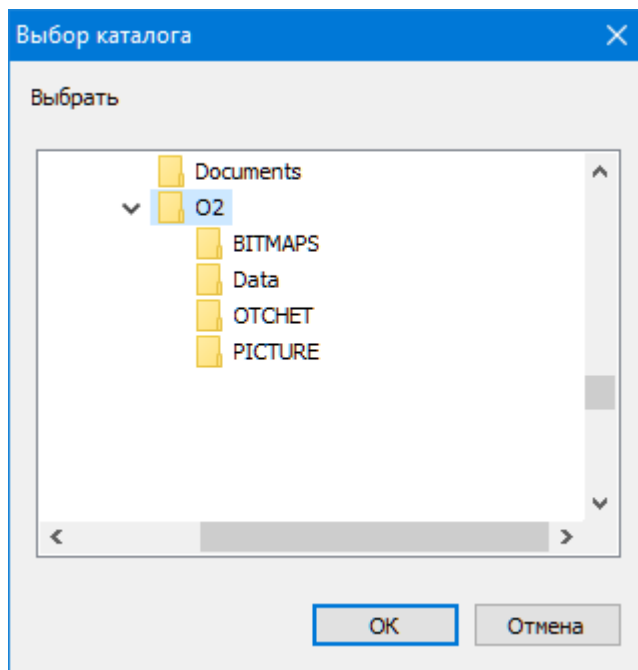

**Рис. 18**

Кнопка «Версия для печати» позволяет сформировать документ для последующей печати твёрдой копии в формате MS Excel или OpenOffice.org Calc для формирования печатного варианта формы. После выбора формата отчета и запуска его формирования, будет произведено заполнение шаблона данными и вывод заполненного документа на экран.

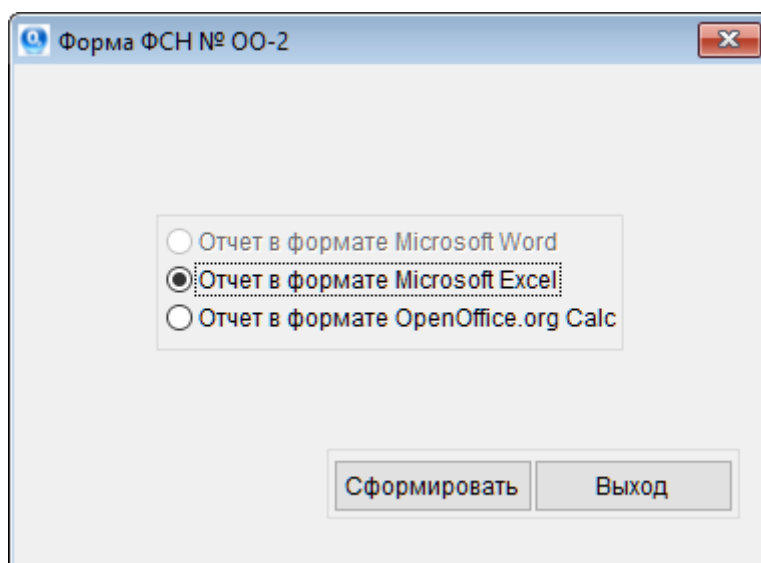

**Рис. 19**



**Примечание:** Шаблон, так же как выходной файл, возможно сформировать только при условии, что в заполненных данных не содержится ошибок, в противном случае, при попытке сформировать файл с данными будет отображено предупреждающее окно:

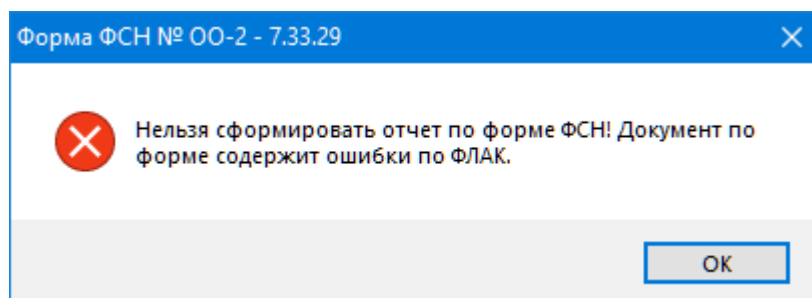

**Рис. 20**

Кнопка «Выбор» позволяет открыть для ввода и редактирования выбранный из списка раздел, как это было показано на рисунке (**Рис. 6**).

Кнопка «Выход» закрывает окно работы с документом.

## 2.2. ЗАГРУЗКА ДАННЫХ ИЗ ШАБЛОНА MS EXCEL

ПК «ОО-2» позволяет загрузить документ, заполненный в формате файла MS Excel.



Рис. 21

Для этого необходимо воспользоваться пунктом «Загрузка данных из шаблона Excel» и выполнить следующие действия:

1. В пункте меню «Файл» выбрать пункт «Загрузка данных из шаблона Excel» (Рис. 21).
2. Далее откроется окно, в котором требуется указать местоположение файла с данными.

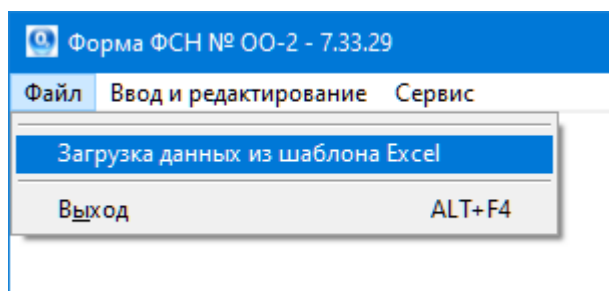

Рис. 22

3. После того как файл с данными был выбран – нажать кнопку «Выбрать».

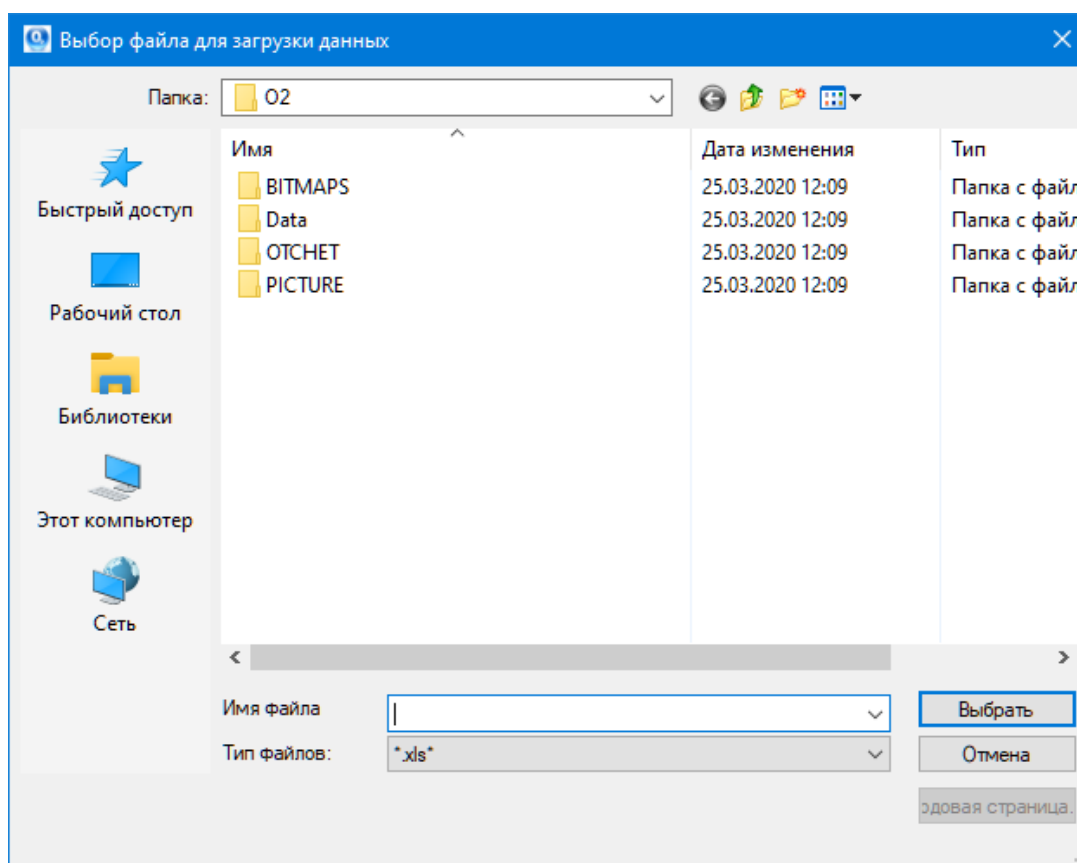

Рис. 23

Так как приложение уже содержит нулевой документ, то при попытке осуществить загрузку данных из шаблона MS Excel отобразится предупреждающее окно следующего вида:

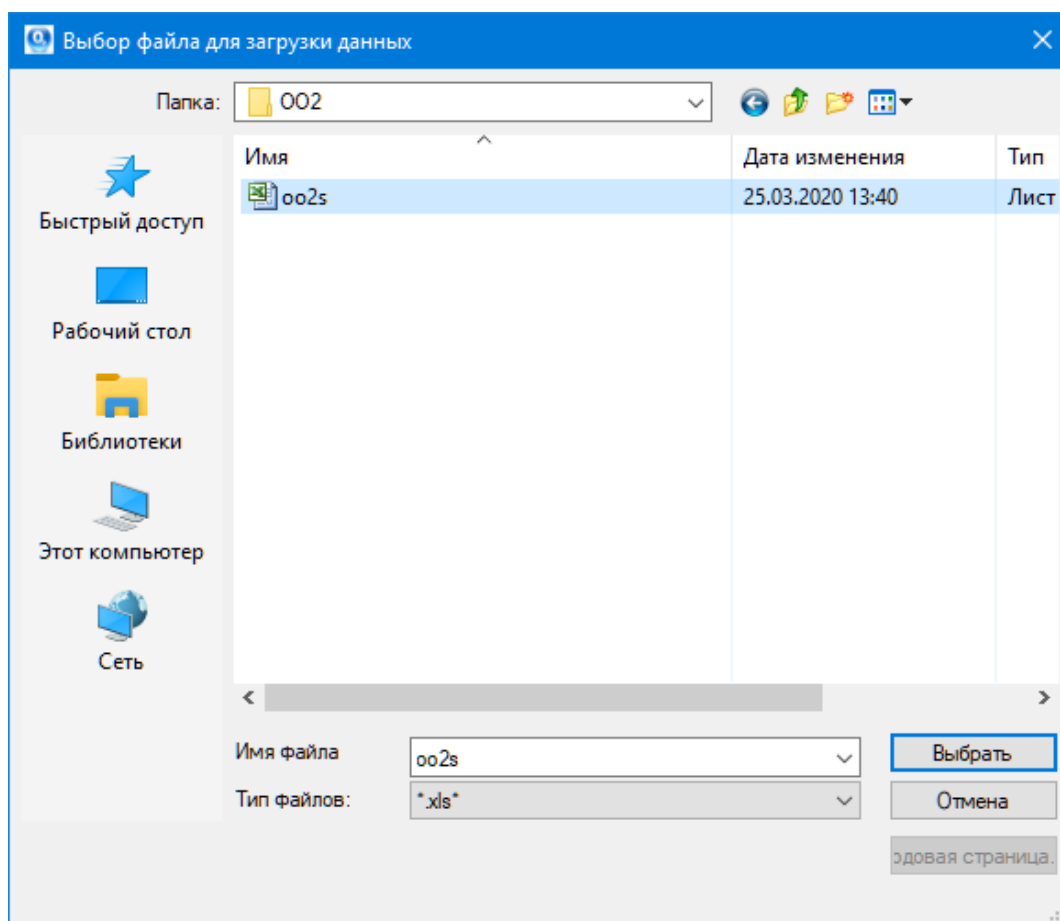

Рис. 24

Такое же такое окно появится, в случае если данные уже были занесены в ПК «00-2».

В случае успешной загрузки документа, спустя некоторое время, появится сообщение о том, что загрузка данных была успешно выполнена

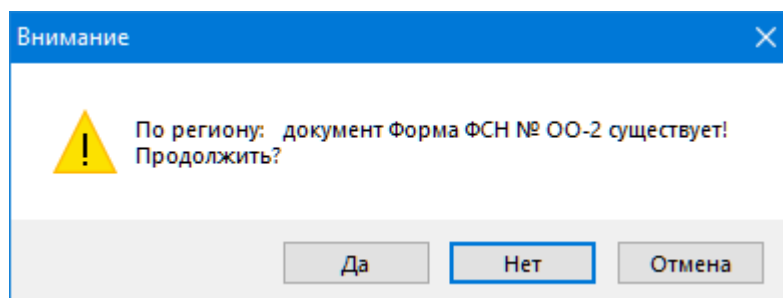
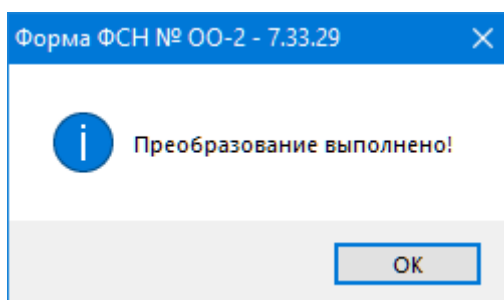

**Рис. 25**

Если в качестве файла с данными был использован некорректный файл MS Excel – появится сообщение следующего вида:

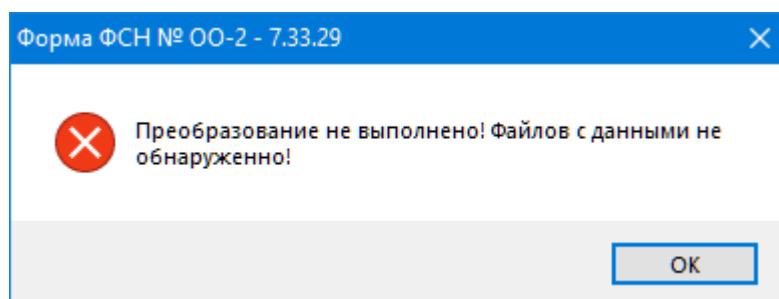

**Рис. 26**

**Примечание:** Если не удаётся осуществить загрузку документа, сохранённого в MS Excel версии 2007 и старше (расширение файла *xlsx*), то следует сохранить документ в формате MS Excel 97 – 2003 (расширение файла *xls*).

## 2.3. ПРОВЕРКА ОБНОВЛЕНИЙ ПК «ОО-2»

В ПК «ОО-2» предусмотрена возможность проверки наличия новых версий. Для проверки обновлений, необходимо выполнить следующие действия:

1. В пункте меню «Сервис» выбрать подпункт «О программе»



Рис. 27

2. В открывшемся окне в верхнем правом углу нажать на кнопку «Проверить обновления»

Главный информационно-вычислительный центр

О программе ГИВЦ История Краткая информация Проверить обновления

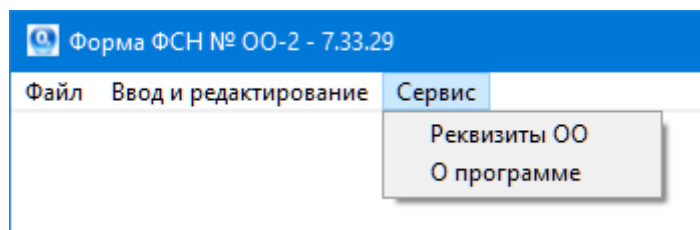
**ФЕДЕРАЛЬНОЕ СТАТИСТИЧЕСКОЕ НАБЛЮДЕНИЕ**

Нарушение порядка предоставления первичных статистических данных или несвоевременное предоставление этих данных, либо предоставление недостоверных первичных статистических данных влечет ответственность, установленную статьей 13.19 Кодекса Российской Федерации об административных правонарушениях от 30.12.2001 № 195-ФЗ, а также статьей 3 Закона Российской Федерации от 13.05.1992 № 2741-1 «Об ответственности за нарушение порядка предоставления государственной статистической отчетности»

**ВОЗМОЖНО ПРЕДОСТАВЛЕНИЕ В ЭЛЕКТРОННОМ ВИДЕ**

**СВЕДЕНИЯ О МАТЕРИАЛЬНО-ТЕХНИЧЕСКОЙ И ИНФОРМАЦИОННОЙ БАЗЕ, ФИНАНСОВО-ЭКОНОМИЧЕСКОЙ ДЕЯТЕЛЬНОСТИ ОБЩЕОБРАЗОВАТЕЛЬНОЙ ОРГАНИЗАЦИИ**  
за 2019 год

Предоставляет:  
юридические лица, осуществляющие образовательную деятельность по образовательным программам начального общего, основного общего и среднего общего образования (полный перечень учреждений приведен в указании по заполнению форм федерального статистического наблюдения):  
- Министерство просвещения Российской Федерации

**Форма ФСН № 00-2**

Сроки предоставления:  
20 апреля  
после отчетного периода

**Формы № 00-2**  
Приказ Росстата:  
Об утверждении формы  
от 01.11.2019 № 648  
О внесении изменений  
(куда вносить)  
от 05.12.2019 № 744  
от \_\_\_\_\_ № \_\_\_\_\_  
Годовая

Наименование отчетности по ОКПО

Почтовый адрес

Код формы по ОКПО	Код			
	отдел/район/районный по ОКПО	ИНН	КПП	ОКРГ
1	2	3	4	5
0609584				

<https://cabinet.miccedu.ru> Версия: 7.33.29

Рис. 28

В случае эксплуатации последней версии ПК «ОО-2», на экране появится сообщение следующего содержания:

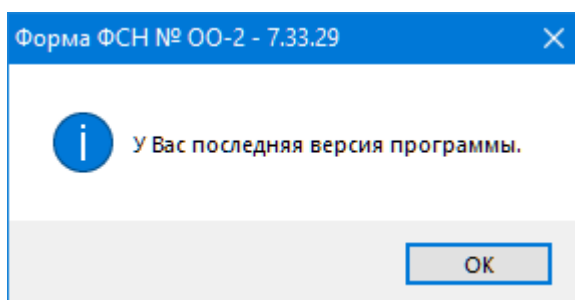

**Рис. 29**

В случае наличия более новой версии ПК «ОО-2», на экране появится сообщение следующего содержания:

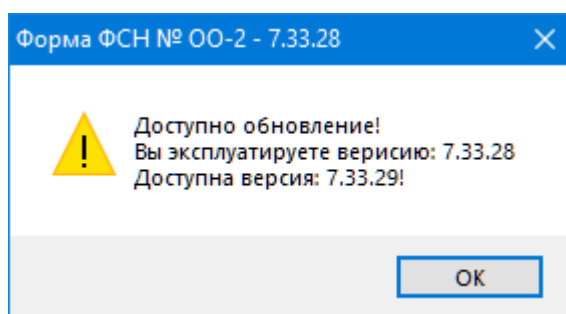

**Рис. 30**

В случае появления новой версии программного обеспечения для обновления ПК ОО-2 необходимо в личном кабинете организации скачать «файл обновления», который позволяет обновить программу, сохраняя при этом введённые ранее данные. Для этого необходимо проделать следующие действия:

1. Перейти в личный кабинет
2. Скачать «файл обновления» на компьютер
3. Запустить «файл обновления»
4. В открывшемся окне указать путь к месту нахождения ПК «ОО-2» и произвести обновление

**Примечание:** Перед обновлением ПК необходимо завершить с ним работу и закрыть программное обеспечение. В противном случае

обновление может осуществиться некорректно, и данные могут быть повреждены.

Если в случае проверки наличия обновления на экране появилось сообщение следующего содержания:

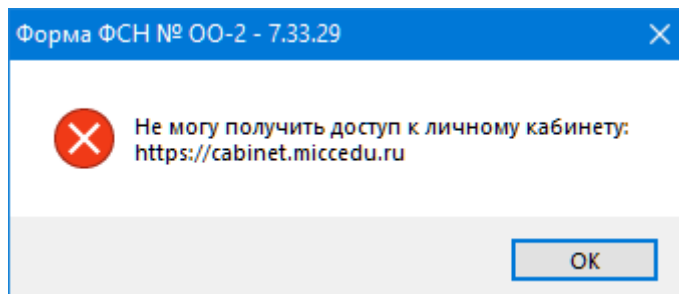

**Рис. 31**

Это свидетельствует о наличии одной из следующих проблем доступа ПК «ОО-2» к личному кабинету:

- Отсутствует соединение Интернет
- Запрещено настройками Firewall (фаерволл, межсетевой экран)
- Запрещено настройками антивируса (например, Касперский)
- Запрещено настройками proxy-server (прокси-сервера)
- Временные перебои с работой электронного кабинета

**Примечание:** Также наличие обновлений можно проверить путём посещения личного кабинета или сайта ГИВЦ.

Главный информационно-вычислительный центр (ГИВЦ)  
Министерство просвещения Российской Федерации

107996, г. Москва, ул. Стромынка, д.20,

тел.: (499) 785-22-87

E-mail: [stat@miccedu.ru](mailto:stat@miccedu.ru),

URL: <http://www.miccedu.ru>,

Наименование издания: ПК «ОО-2» Руководство пользователя

Номер издания: 3.7.33.29

Дата выхода: 25.03.2020

Группа разработки программ – Губин В.Ю., Касперович А.П.

Документация – Губин В.Ю., Касперович А.П.

Технический редактор – Аликулова Т.Н., Бородина Н.В., Скачков А.А.

---

© 1999 – 2022